

МВС УКРАЇНИ
КИЇВСЬКИЙ НАУКОВО-ДОСЛІДНИЙ
ЕКСПЕРТНО-КРИМІНАЛІСТИЧНИЙ ЦЕНТР

вул. Гарета Джонса, 5, м. Київ, 04119, тел. (044) 226-21-60
e-mail: ndekckiev@dnekc.mvs.gov.ua, сайт: ndekc.kiev.ua, код згідно ЄДРПОУ 25575285

від 16.01 2024 р. № 19/111/26-2860 На № _____ від _____

ТОВ «АТЛАНТМАРКЕТ»
ідентифікаційний код юридичної
особи: 42960863

Україна, 61145, Харківська обл.,
місто Харків, вул. Космічна,
будинки 21

Про направлення висновку експертного дослідження

Направляємо висновок експертного дослідження від 16.01.2024 № ЕД-19/111-24/2686-ХЗ за результатами проведеного дослідження холодної зброї.

- Додатки: 1. Висновок експертного дослідження на 2-х арк. в 1 прим.
2. Один ніж «RUIKE model: M121-TZ», лише адресату.

Заступник директора

Володимир ФЕДЧЕНКО

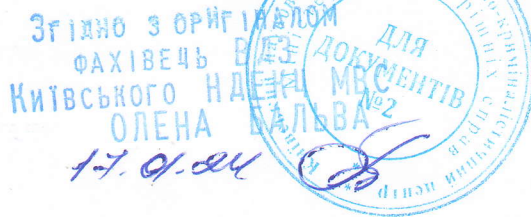

Роман Кузьменко



UB
Київський НДЕКЦ МВС
№19/111/26-2860-2024 від 16.01.2024
КЕП: ФЕДЧЕНКО В. В. 16.01.2024 16:48
5E984D526F82F38F0400000012D5EF000EFE7604

МВС УКРАЇНИ
КИЇВСЬКИЙ НАУКОВО-ДОСЛІДНИЙ
ЕКСПЕРТНО-КРИМІНАЛІСТИЧНИЙ ЦЕНТР

вул. Гарета Джонса 5, м. Київ, 04119, тел. (044) 226-21-60

e-mail: ndekckiev@ndekc.mvs.gov.ua, сайт: ndekc.kiev.ua, код згідно ЄДРПОУ 25575285

ВИСНОВОК ЕКСПЕРТНОГО ДОСЛІДЖЕННЯ

16.01.2024

місто Київ

№ ЕД-19/111-24/2686-ХЗ

До Київського науково-дослідного експертно-криміналістичного центру МВС України 15.01.2024 надійшла заява № ЕД-19/111-24/2686-ХЗ від ТОВ «АТЛАНТМАРКЕТ» ідентифікаційний код юридичної особи: 42960863, місцезнаходження юридичної особи: Україна, 61145, Харківська обл., місто Харків, вул. Космічна, будинок 21, про проведення експертного дослідження.

Проведення експертного дослідження доручено завідувачу відділу техніко-криміналістичного забезпечення оглядів місць подій та досліджень холодної зброї Київського НДЕКЦ МВС Кузьменко Роману Валерійовичу, який має вищу юридичну освіту, кваліфікацію судового експерта з правом проведення експертизи зброї за експертною спеціальністю 3.3 «Дослідження холодної зброї», свідоцтво № 5106, видане ЕКК МВС України 02.07.2001, свідоцтво про підтвердження кваліфікації судового експерта № 350, видане ЕКК МВС України 27.10.2006, свідоцтво про підтвердження кваліфікації судового експерта № 704, видане ЕКК МВС України 31.11.2011, свідоцтво про підтвердження кваліфікації судового експерта № 797, видане ЕКК МВС України 21.10.2016, підвищено кваліфікацію судового експерта № 2246, видане ЕКК МВС від 26.02.2021), стаж експертної роботи з 2001 року.

На дослідження надано:

один металевий предмет (ніж) RUIKE model: M121-TZ.

Дослідженням необхідно встановити:

1. Чи відноситься даний ніж до холодної зброї?

При проведенні дослідження використовувалися наступні інформаційні джерела:

1. «Методика криміналістичного дослідження холодної зброї та конструктивно схожих з нею виробів» (Затверджена рішенням розширеного засідання секції НКМР міністерства Юстиції України з проблем трасології та судової балістики із залученням членів Координаційної ради з питань судової експертизи. Протокол від 10.04.2009 року № 22), дата державної реєстрації 06.02.2009, реєстраційний код - 4.5.07.

Судовий експерт



Роман КУЗЬМЕНКО

2. Інструкція з організації проведення та оформлення експертних проваджень у підрозділах Експертної служби Міністерства внутрішніх справ України (Затверджена наказом Міністерства внутрішніх справ України 17.07.2017 № 591. Зареєстрована в Міністерстві юстиції України 18 серпня 2017 року за № 1024/30892).

3. Новікова К.В. Довідник з клинкової зброї. /Коструб А.М., Ігнат'єв І.В., Новікова К.В. – К: ДП «Друкарня МВС України», 2009.-246с..

Дозвіл від особи, яка залучила судового експерта на повне або часткове знищення об'єкту дослідження – наявний.

ДОСЛІДЖЕННЯ

Об'єкт надійшов на дослідження від ініціатора нарочно, упакований в картонну коробку з написом на лицьовій стороні «RUIKE™ Practical Knives and Tools» чорного кольору з габаритними розмірами 140x26x49мм. При відкритті картонної коробки в середині виявлено, три брошури, один полімерний пакет, один пакетик для поглинання вологи та один ніж сірого кольору «RUIKE».

Оскільки наданий на дослідження предмет за зовнішнім виглядом подібний до ножа тому подальший його опис буде проводитися з використанням назв деталей та частин ножа.

Складний ніж загальною довжиною в похідному положенні 120мм (на зобр. 1, 2), загальна довжина в бойовому положенні 212мм (на зобр. 1, 2).

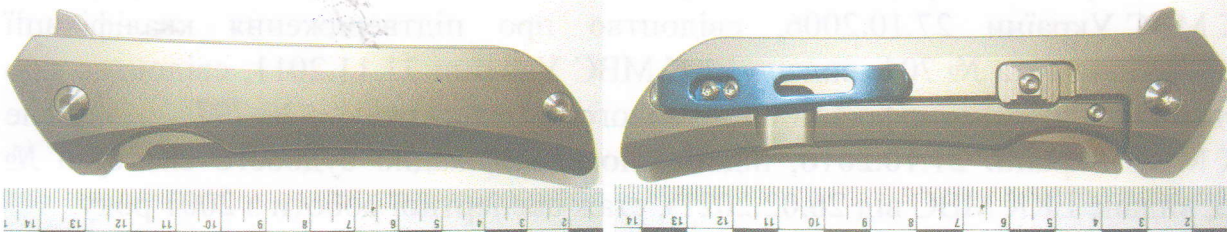

Зображення 1.

Зображення 2.

Зображення 1, 2. Зображення ножа наданого на дослідження в похідному положенні з обох сторін.

Довжина клинка 92мм, найбільша ширина клинка 22,5мм, найбільша товщина клинка 3,3мм, ширина клинка в області п'яти 21,5мм, кромка леза шириною 0,1мм. Клинок сірого кольору, що притягується магнітом. Клинок має зменшення товщини обуха. Спосіб з'єднання клинка з руків'ям шарнірний, за допомогою фіксатора, важеля фіксатора та повзунка фіксатора. На клинку в нижній частині є одна виїмка глибиною 3мм. Висота п'яти що слугує утиком, над держакон руків'я 5мм. Товщина виступаючої над держакон п'яти клинка, що слугує утиком 3,3мм (на зобр. 3, 4). На клинку є маркування з одної сторони «RUIKE», а з іншої сторони «M121-TZ 1CB20A00019 S35VN» та ліній в колі (на зобр. 5).

Судовий експерт



Роман КУЗЬМЕНКО

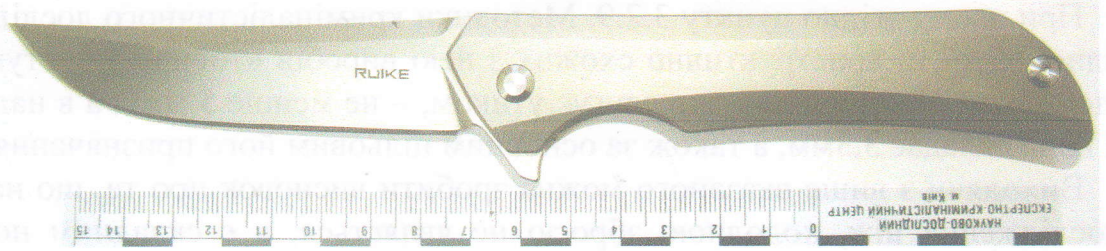

Зображення 3.

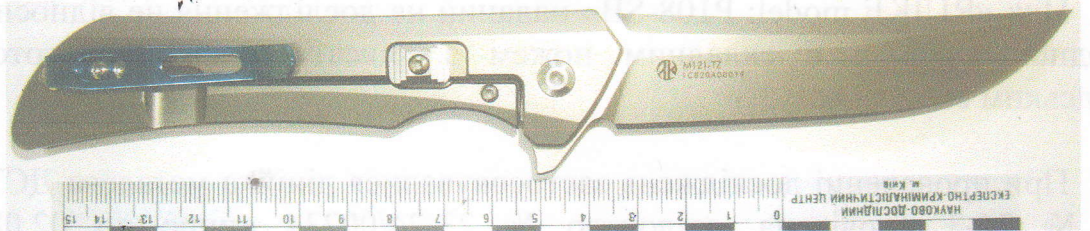

Зображення 4.

Зображення 3, 4. Загальний вигляд ножа в бойовому положенні з одної та іншої сторони.

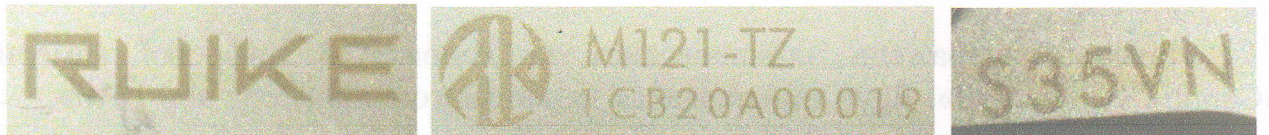

Зображення 5. Збільшене зображення маркувальних позначень на клинку.

Руків'я виготовлено з металу сірого кольору, яке притягується магнітом та з'єднано між собою за допомогою двох гвинтів (з кожної сторони по два). Довжина руків'я 120мм, найбільша ширина 23,5мм, найбільша товщина 12мм. З одної сторони до руків'я за допомогою двох гвинтів кріпиться металева скоба виготовлена з металу сірого кольору, вкрита шаром фарби синього кольору, яка призначена для кріплення ножа на ремінь, в скобі є два наскрізні отвори. З одної сторони на боковій площині руків'я є рухомий повзунок фіксатор прямокутної форми, який кріпиться за допомогою одного гвинта. Будь які маркування на скобі та на самому руків'ї відсутні.

Якість обробки і зборки частин і деталей наданого на дослідження ножа, наявність маркувальних позначень на клинку, характер обробки і зборки деталей та частин свідчать про заводський спосіб його виготовлення.

При порівняльному дослідженні, методом співставлення ножа, наданого на дослідження, з графічними зображеннями та описом зразків різних типів холодної зброї та господарсько-побутових виробів, що є в спеціальній науковій та довідково-методичній літературі (Новікова К.В. Довідник з клинкової зброї. /Коструб А.М., Ігнат'єв І.В., Новікова К.В. – К: ДП «Друкарня МВС України», 2009.-246с.) встановлено збіжність за загальною конструкцією, основним конструктивним ознакам, формі та розмірам частин і деталей ножа в цілому з складними ножами з фіксатором.

Судовий експерт



Роман КУЗЬМЕНКО

При цьому згідно пункту 3.2.9. Методики криміналістичного дослідження холодної зброї та конструктивно схожих з нею виробів «товщина виступаючої над державкою п'яти клинка, що слугує утиком, – не менше 5 мм», а в наданому ножі вона складає 3,3мм, а також за основним цільовим його призначенням.

Виходячи з вище вказаного можна зробити висновок про те, що наданий на дослідження ніж, холодною зброєю не являється, а є складним ножем з фіксатором, виготовлений заводським способом.

Ніж «RUIKE model: P108-SB» наданий на дослідження не відноситься до холодної зброї, а є складним ножем з фіксатором який виготовлений заводським способом.

При проведенні досліджень застосовувалися лінійка металева ДСТУ 427, зав. № 26-3, (повірена, свідоцтво № 23-24/00234 чинне до 02.08.2024); штангенциркуль ШЦ-1 Зав. № 110407097, ДСТУ 166 (повірений, свідоцтво № 23-18/00243 чинне до 04.08.2024); рулетка вимірвальна металева ДСТУ 4179, зав. № 26-2, (повірена, свідоцтво № 23-24/000237 чинне до 02.08.2024).

Фіксація зображень здійснювалась за допомогою цифрової камери «Canon IXUS 115HS». Друк здійснювався за допомогою принтеру «hp 1010».

Після проведення дослідження об'єкт в кількості 1-на одиниця (один ніж, картонна коробка, три брошури, один полімерний пакет, один пакетик для поглинання вологи) передано ініціатору проведення дослідження разом з висновком.

ВИСНОВКИ

Ніж «RUIKE model: M121-TZ» наданий на дослідження не відноситься до холодної зброї, а є складним ножем з фіксатором який виготовлений заводським способом.

Судовий експерт



Роман КУЗЬМЕНКО